★ geboren
≈ getauft
⚭ geheiratet
⚮ geh. (später gesch.)
⚯ nicht verheiratet
† gestorben
✚ gefallen
⊟ bestattet

E - Zweig

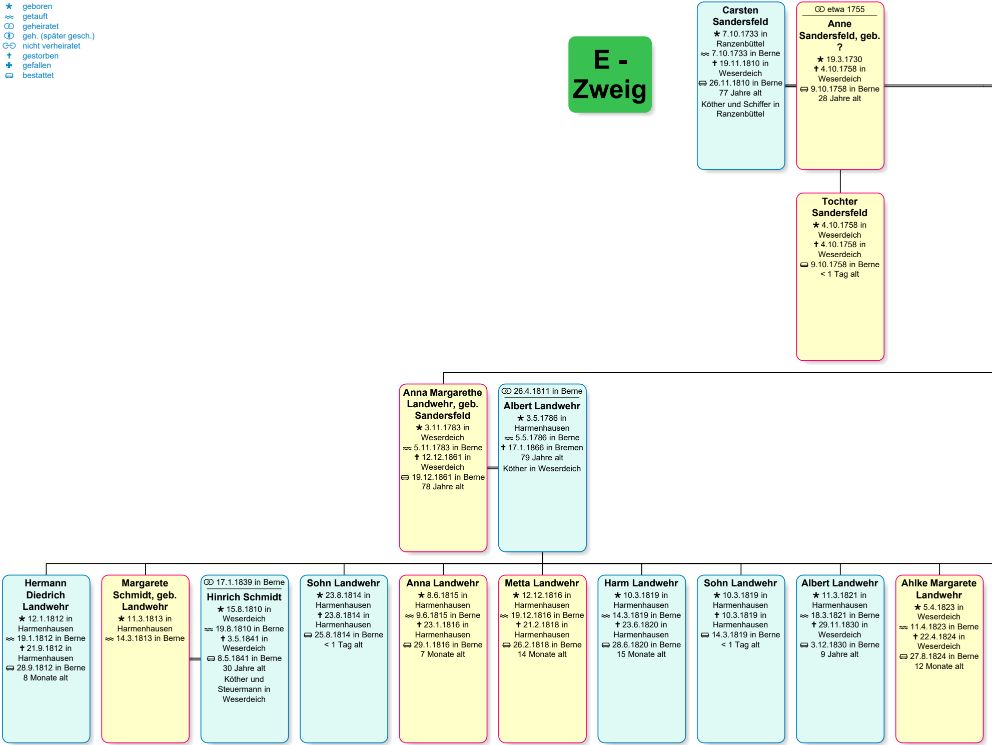

Carsten Sandersfeld
★ 7.10.1733 in Ranzenbüttel
≈ 7.10.1733 in Berne
† 19.11.1810 in Weserdeich
⊟ 26.11.1810 in Berne
77 Jahre alt
Köther und Schiffer in Ranzenbüttel

⚭ etwa 1755
Anne Sandersfeld, geb. ?
★ 19.3.1730
† 4.10.1758 in Weserdeich
⊟ 9.10.1758 in Berne
28 Jahre alt

Tochter Sandersfeld
★ 4.10.1758 in Weserdeich
† 4.10.1758 in Weserdeich
⊟ 9.10.1758 in Berne
< 1 Tag alt

Anna Margarethe Landwehr, geb. Sandersfeld
★ 3.11.1783 in Weserdeich
≈ 5.11.1783 in Berne
† 12.12.1861 in Weserdeich
⊟ 19.12.1861 in Berne
78 Jahre alt

⚭ 26.4.1811 in Berne
Albert Landwehr
★ 3.5.1786 in Harmenhausen
≈ 5.5.1786 in Berne
† 17.1.1866 in Bremen
79 Jahre alt
Köther in Weserdeich

Hermann Diedrich Landwehr
★ 12.1.1812 in Harmenhausen
≈ 19.1.1812 in Berne
† 21.9.1812 in Harmenhausen
⊟ 28.9.1812 in Berne
8 Monate alt

Margarete Schmidt, geb. Landwehr
★ 11.3.1813 in Harmenhausen
≈ 14.3.1813 in Berne

⚭ 17.1.1839 in Berne
Hinrich Schmidt
★ 15.8.1810 in Weserdeich
≈ 19.8.1810 in Berne
† 3.5.1841 in Weserdeich
⊟ 8.5.1841 in Berne
30 Jahre alt
Köther und Steuermann in Weserdeich

Sohn Landwehr
★ 23.8.1814 in Harmenhausen
† 23.8.1814 in Harmenhausen
⊟ 25.8.1814 in Berne
< 1 Tag alt

Anna Landwehr
★ 8.6.1815 in Harmenhausen
≈ 9.6.1815 in Berne
† 23.1.1816 in Harmenhausen
⊟ 29.1.1816 in Berne
7 Monate alt

Metta Landwehr
★ 12.12.1816 in Harmenhausen
≈ 19.12.1816 in Berne
† 21.2.1818 in Harmenhausen
⊟ 26.2.1818 in Berne
14 Monate alt

Harm Landwehr
★ 10.3.1819 in Harmenhausen
≈ 14.3.1819 in Berne
† 23.6.1820 in Harmenhausen
⊟ 28.6.1820 in Berne
15 Monate alt

Sohn Landwehr
★ 10.3.1819 in Harmenhausen
† 10.3.1819 in Harmenhausen
⊟ 14.3.1819 in Berne
< 1 Tag alt

Albert Landwehr
★ 11.3.1821 in Harmenhausen
≈ 18.3.1821 in Berne
† 29.11.1830 in Weserdeich
⊟ 3.12.1830 in Berne
9 Jahre alt

Ahlke Margarete Landwehr
★ 5.4.1823 in Weserdeich
≈ 11.4.1823 in Berne
† 22.4.1824 in Weserdeich
⊟ 27.8.1824 in Berne
12 Monate alt

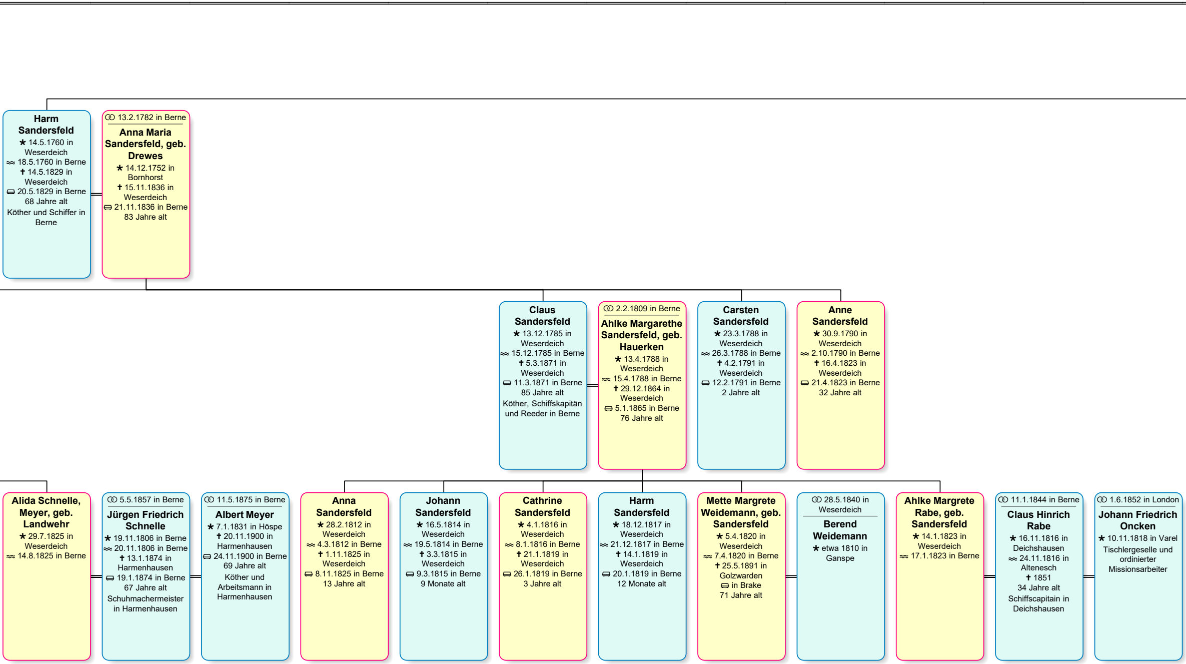

Harm Sandersfeld
★ 14.5.1760 in Weserdeich
≈ 18.5.1760 in Berne
✝ 14.5.1829 in Weserdeich
⚰ 20.5.1829 in Berne
68 Jahre alt
Köther und Schiffer in Berne

⚭ 13.2.1782 in Berne
Anna Maria Sandersfeld, geb. Drewes
★ 14.12.1752 in Bornhorst
✝ 15.11.1836 in Weserdeich
⚰ 21.11.1836 in Berne
83 Jahre alt

Claus Sandersfeld
★ 13.12.1785 in Weserdeich
≈ 15.12.1785 in Berne
✝ 5.3.1871 in Weserdeich
⚰ 11.3.1871 in Berne
85 Jahre alt
Köther, Schiffskapitän und Reeder in Berne

⚭ 2.2.1809 in Berne
Ahlke Margarethe Sandersfeld, geb. Hauerken
★ 13.4.1788 in Weserdeich
≈ 15.4.1788 in Berne
✝ 29.12.1864 in Weserdeich
⚰ 5.1.1865 in Berne
76 Jahre alt

Carsten Sandersfeld
★ 23.3.1788 in Weserdeich
≈ 26.3.1788 in Berne
✝ 4.2.1791 in Weserdeich
⚰ 12.2.1791 in Berne
2 Jahre alt

Anne Sandersfeld
★ 30.9.1790 in Weserdeich
≈ 2.10.1790 in Berne
✝ 16.4.1823 in Weserdeich
⚰ 21.4.1823 in Berne
32 Jahre alt

Alida Schnelle, Meyer, geb. Landwehr
★ 29.7.1825 in Weserdeich
≈ 14.8.1825 in Berne

⚭ 5.5.1857 in Berne
Jürgen Friedrich Schnelle
★ 19.11.1806 in Berne
≈ 20.11.1806 in Berne
✝ 13.1.1874 in Harmenhausen
⚰ 19.1.1874 in Berne
67 Jahre alt
Schuhmachermeister in Harmenhausen

⚭ 11.5.1875 in Berne
Albert Meyer
★ 7.1.1831 in Höspe
✝ 20.11.1900 in Harmenhausen
⚰ 24.11.1900 in Berne
69 Jahre alt
Köther und Arbeitsmann in Harmenhausen

Anna Sandersfeld
★ 28.2.1812 in Weserdeich
≈ 4.3.1812 in Berne
✝ 1.11.1825 in Weserdeich
⚰ 8.11.1825 in Berne
13 Jahre alt

Johann Sandersfeld
★ 16.5.1814 in Weserdeich
≈ 19.5.1814 in Berne
✝ 3.3.1815 in Weserdeich
⚰ 9.3.1815 in Berne
9 Monate alt

Cathrine Sandersfeld
★ 4.1.1816 in Weserdeich
≈ 8.1.1816 in Berne
✝ 21.1.1819 in Weserdeich
⚰ 26.1.1819 in Berne
3 Jahre alt

Harm Sandersfeld
★ 18.12.1817 in Weserdeich
≈ 21.12.1817 in Berne
✝ 14.1.1819 in Weserdeich
⚰ 20.1.1819 in Berne
12 Monate alt

Mette Margrete Weidemann, geb. Sandersfeld
★ 5.4.1820 in Weserdeich
≈ 7.4.1820 in Berne
✝ 25.5.1891 in Golzwarden
⚰ in Brake
71 Jahre alt

⚭ 28.5.1840 in Weserdeich
Berend Weidemann
★ etwa 1810 in Ganspe

Ahlke Margrete Rabe, geb. Sandersfeld
★ 14.1.1823 in Weserdeich
≈ 17.1.1823 in Berne

⚭ 11.1.1844 in Berne
Claus Hinrich Rabe
★ 16.11.1816 in Deichshausen
≈ 24.11.1816 in Altenesch
✝ 1851
34 Jahre alt
Schiffscapitain in Deichshausen

⚭ 1.6.1852 in London
Johann Friedrich Oncken
★ 10.11.1818 in Varel
Tischlergeselle und ordinierter Missionsarbeiter

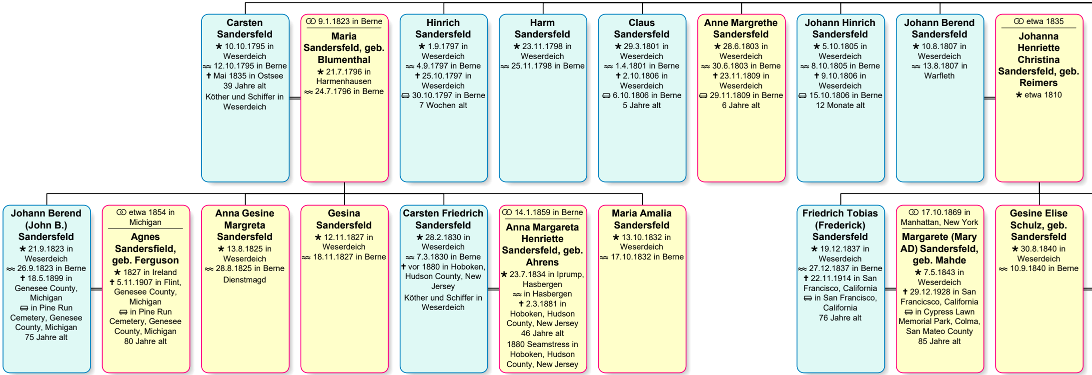

Carsten Sandersfeld
★ 10.10.1795 in Weserdeich
≈ 12.10.1795 in Berne
✝ Mai 1835 in Ostsee
39 Jahre alt
Köther und Schiffer in Weserdeich

⚭ 9.1.1823 in Berne
Maria Sandersfeld, geb. Blumenthal
★ 21.7.1796 in Harmenhausen
≈ 24.7.1796 in Berne

Hinrich Sandersfeld
★ 1.9.1797 in Weserdeich
≈ 4.9.1797 in Berne
✝ 25.10.1797 in Weserdeich
⚰ 30.10.1797 in Berne
7 Wochen alt

Harm Sandersfeld
★ 23.11.1798 in Weserdeich
≈ 25.11.1798 in Berne

Claus Sandersfeld
★ 29.3.1801 in Weserdeich
≈ 1.4.1801 in Berne
✝ 2.10.1806 in Weserdeich
⚰ 6.10.1806 in Berne
5 Jahre alt

Anne Margrethe Sandersfeld
★ 28.6.1803 in Weserdeich
≈ 30.6.1803 in Berne
✝ 23.11.1809 in Weserdeich
⚰ 29.11.1809 in Berne
6 Jahre alt

Johann Hinrich Sandersfeld
★ 5.10.1805 in Weserdeich
≈ 8.10.1805 in Berne
✝ 9.10.1806 in Weserdeich
⚰ 15.10.1806 in Berne
12 Monate alt

Johann Berend Sandersfeld
★ 10.8.1807 in Weserdeich
≈ 13.8.1807 in Warfleth

⚭ etwa 1835
Johanna Henriette Christina Sandersfeld, geb. Reimers
★ etwa 1810

Johann Berend (John B.) Sandersfeld
★ 21.9.1823 in Weserdeich
≈ 26.9.1823 in Berne
✝ 18.5.1899 in Genesee County, Michigan
⚰ in Pine Run Cemetery, Genesee County, Michigan
75 Jahre alt

⚭ etwa 1854 in Michigan
Agnes Sandersfield, geb. Ferguson
★ 1827 in Ireland
✝ 5.11.1907 in Flint, Genesee County, Michigan
⚰ in Pine Run Cemetery, Genesee County, Michigan
80 Jahre alt

Anna Gesine Margreta Sandersfeld
★ 13.8.1825 in Weserdeich
≈ 28.8.1825 in Berne
Dienstmagd

Gesina Sandersfeld
★ 12.11.1827 in Weserdeich
≈ 18.11.1827 in Berne

Carsten Friedrich Sandersfeld
★ 28.2.1830 in Weserdeich
≈ 7.3.1830 in Berne
✝ vor 1880 in Hoboken, Hudson County, New Jersey
Köther und Schiffer in Weserdeich

⚭ 14.1.1859 in Berne
Anna Margareta Henriette Sandersfeld, geb. Ahrens
★ 23.7.1834 in Iprump, Hasbergen
≈ in Hasbergen
✝ 2.3.1881 in Hoboken, Hudson County, New Jersey
46 Jahre alt
1880 Seamstress in Hoboken, Hudson County, New Jersey

Maria Amalia Sandersfeld
★ 13.10.1832 in Weserdeich
≈ 17.10.1832 in Berne

Friedrich Tobias (Frederick) Sandersfeld
★ 19.12.1837 in Weserdeich
≈ 27.12.1837 in Berne
✝ 22.11.1914 in San Francisco, California
⚰ in San Francisco, California
76 Jahre alt

⚭ 17.10.1869 in Manhattan, New York
Margarete (Mary AD) Sandersfeld, geb. Mahde
★ 7.5.1843 in Weserdeich
✝ 29.12.1928 in San Francicsco, California
⚰ in Cypress Lawn Memorial Park, Colma, San Mateo County
85 Jahre alt

Gesine Elise Schulz, geb. Sandersfeld
★ 30.8.1840 in Weserdeich
≈ 10.9.1840 in Berne

E10 13

E1 6

E2 60

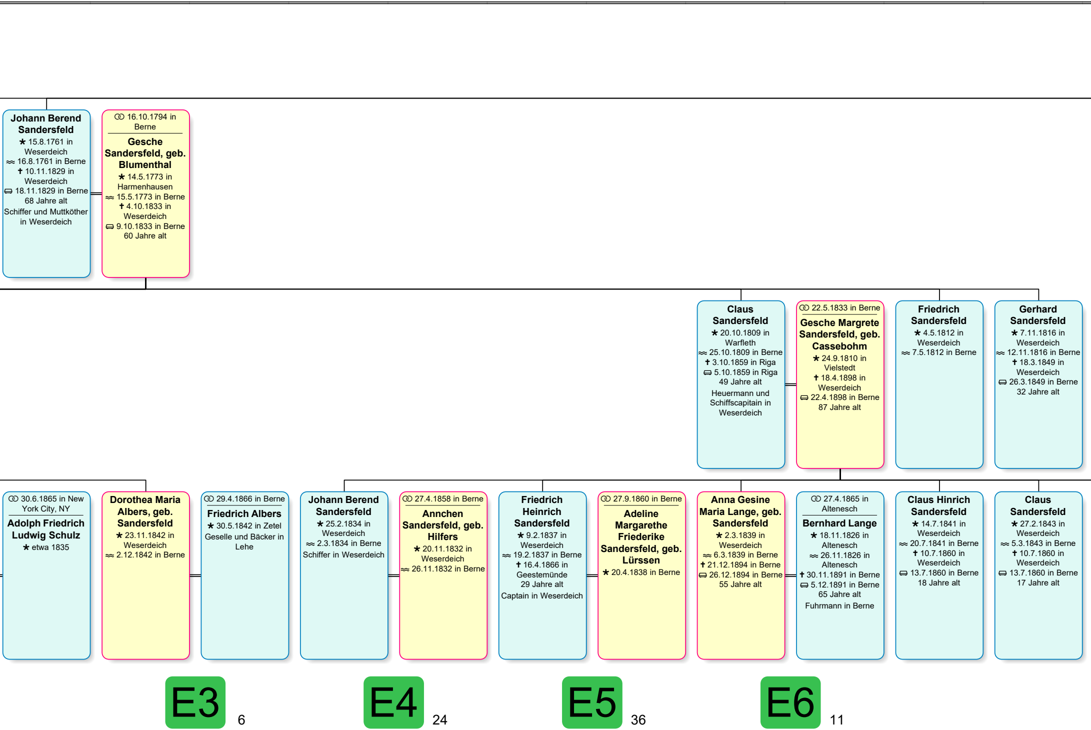

Johann Berend Sandersfeld
★ 15.8.1761 in Weserdeich
≈ 16.8.1761 in Berne
✝ 10.11.1829 in Weserdeich
⚰ 18.11.1829 in Berne
68 Jahre alt
Schiffer und Muttköther in Weserdeich

⚭ 16.10.1794 in Berne
Gesche Sandersfeld, geb. Blumenthal
★ 14.5.1773 in Harmenhausen
≈ 15.5.1773 in Berne
✝ 4.10.1833 in Weserdeich
⚰ 9.10.1833 in Berne
60 Jahre alt

Claus Sandersfeld
★ 20.10.1809 in Warfleth
≈ 25.10.1809 in Berne
✝ 3.10.1859 in Riga
⚰ 5.10.1859 in Riga
49 Jahre alt
Heuermann und Schiffscapitain in Weserdeich

⚭ 22.5.1833 in Berne
Gesche Margrete Sandersfeld, geb. Cassebohm
★ 24.9.1810 in Vielstedt
✝ 18.4.1898 in Weserdeich
⚰ 22.4.1898 in Berne
87 Jahre alt

Friedrich Sandersfeld
★ 4.5.1812 in Weserdeich
≈ 7.5.1812 in Berne

Gerhard Sandersfeld
★ 7.11.1816 in Weserdeich
≈ 12.11.1816 in Berne
✝ 18.3.1849 in Weserdeich
⚰ 26.3.1849 in Berne
32 Jahre alt

⚭ 30.6.1865 in New York City, NY
Adolph Friedrich Ludwig Schulz
★ etwa 1835

Dorothea Maria Albers, geb. Sandersfeld
★ 23.11.1842 in Weserdeich
≈ 2.12.1842 in Berne

⚭ 29.4.1866 in Berne
Friedrich Albers
★ 30.5.1842 in Zetel
Geselle und Bäcker in Lehe

Johann Berend Sandersfeld
★ 25.2.1834 in Weserdeich
≈ 2.3.1834 in Berne
Schiffer in Weserdeich

⚭ 27.4.1858 in Berne
Annchen Sandersfeld, geb. Hilfers
★ 20.11.1832 in Weserdeich
≈ 26.11.1832 in Berne

Friedrich Heinrich Sandersfeld
★ 9.2.1837 in Weserdeich
≈ 19.2.1837 in Berne
✝ 16.4.1866 in Geestemünde
29 Jahre alt
Captain in Weserdeich

⚭ 27.9.1860 in Berne
Adeline Margarethe Friederike Sandersfeld, geb. Lürssen
★ 20.4.1838 in Berne

Anna Gesine Maria Lange, geb. Sandersfeld
★ 2.3.1839 in Weserdeich
≈ 6.3.1839 in Berne
✝ 21.12.1894 in Berne
⚰ 26.12.1894 in Berne
55 Jahre alt

⚭ 27.4.1865 in Altenesch
Bernhard Lange
★ 18.11.1826 in Altenesch
≈ 26.11.1826 in Altenesch
✝ 30.11.1891 in Berne
⚰ 5.12.1891 in Berne
65 Jahre alt
Fuhrmann in Berne

Claus Hinrich Sandersfeld
★ 14.7.1841 in Weserdeich
≈ 20.7.1841 in Berne
✝ 10.7.1860 in Weserdeich
⚰ 13.7.1860 in Berne
18 Jahre alt

Claus Sandersfeld
★ 27.2.1843 in Weserdeich
≈ 5.3.1843 in Berne
✝ 10.7.1860 in Weserdeich
⚰ 13.7.1860 in Berne
17 Jahre alt

E3 6

E4 24

E5 36

E6 11

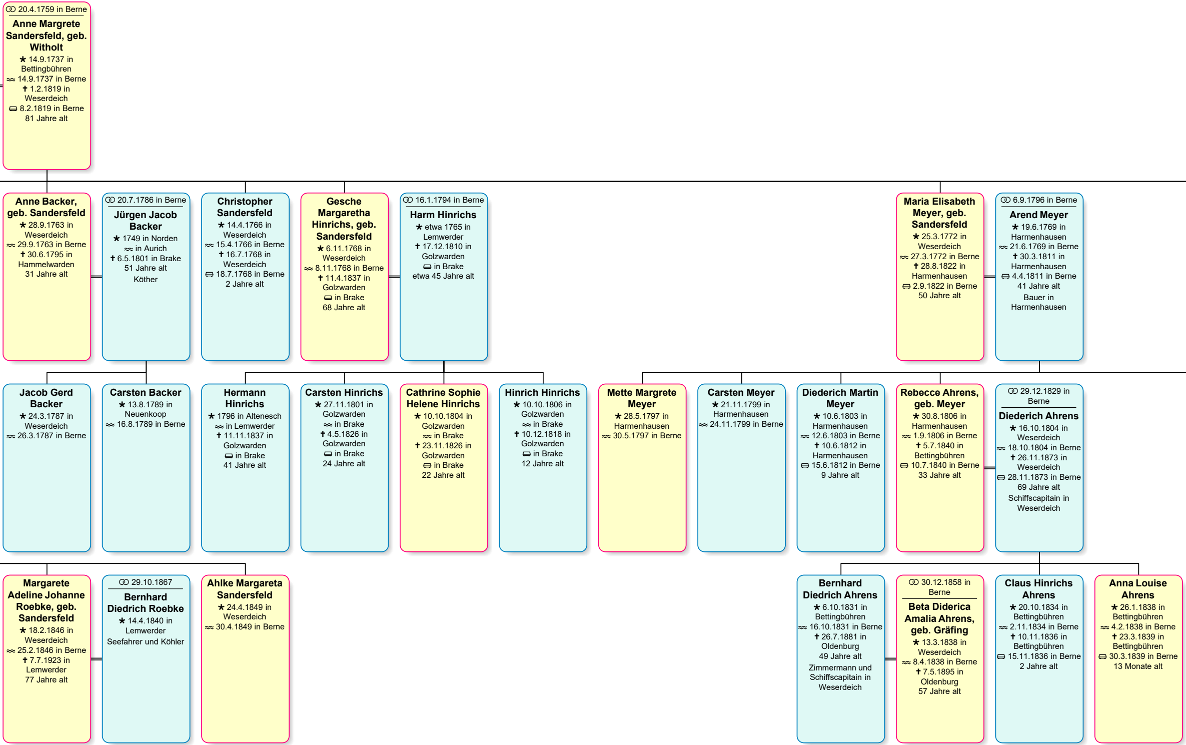

⚭ 20.4.1759 in Berne
Anne Margrete Sandersfeld, geb. Witholt
★ 14.9.1737 in Bettingbühren
≈ 14.9.1737 in Berne
✝ 1.2.1819 in Weserdeich
⚰ 8.2.1819 in Berne
81 Jahre alt

Anne Backer, geb. Sandersfeld
★ 28.9.1763 in Weserdeich
≈ 29.9.1763 in Berne
✝ 30.6.1795 in Hammelwarden
31 Jahre alt

⚭ 20.7.1786 in Berne
Jürgen Jacob Backer
★ 1749 in Norden
≈ in Aurich
✝ 6.5.1801 in Brake
51 Jahre alt
Köther

Christopher Sandersfeld
★ 14.4.1766 in Weserdeich
≈ 15.4.1766 in Berne
✝ 16.7.1768 in Weserdeich
⚰ 18.7.1768 in Berne
2 Jahre alt

Gesche Margaretha Hinrichs, geb. Sandersfeld
★ 6.11.1768 in Weserdeich
≈ 8.11.1768 in Berne
✝ 11.4.1837 in Golzwarden
⚰ in Brake
68 Jahre alt

⚭ 16.1.1794 in Berne
Harm Hinrichs
★ etwa 1765 in Lemwerder
✝ 17.12.1810 in Golzwarden
⚰ in Brake
etwa 45 Jahre alt

Maria Elisabeth Meyer, geb. Sandersfeld
★ 25.3.1772 in Weserdeich
≈ 27.3.1772 in Berne
✝ 28.8.1822 in Harmenhausen
⚰ 2.9.1822 in Berne
50 Jahre alt

⚭ 6.9.1796 in Berne
Arend Meyer
★ 19.6.1769 in Harmenhausen
≈ 21.6.1769 in Berne
✝ 30.3.1811 in Harmenhausen
⚰ 4.4.1811 in Berne
41 Jahre alt
Bauer in Harmenhausen

Jacob Gerd Backer
★ 24.3.1787 in Weserdeich
≈ 26.3.1787 in Berne

Carsten Backer
★ 13.8.1789 in Neuenkoop
≈ 16.8.1789 in Berne

Hermann Hinrichs
★ 1796 in Altenesch
≈ in Lemwerder
✝ 11.11.1837 in Golzwarden
⚰ in Brake
41 Jahre alt

Carsten Hinrichs
★ 27.11.1801 in Golzwarden
≈ in Brake
✝ 4.5.1826 in Golzwarden
⚰ in Brake
24 Jahre alt

Cathrine Sophie Helene Hinrichs
★ 10.10.1804 in Golzwarden
≈ in Brake
✝ 23.11.1826 in Golzwarden
⚰ in Brake
22 Jahre alt

Hinrich Hinrichs
★ 10.10.1806 in Golzwarden
≈ in Brake
✝ 10.12.1818 in Golzwarden
⚰ in Brake
12 Jahre alt

Mette Margrete Meyer
★ 28.5.1797 in Harmenhausen
≈ 30.5.1797 in Berne

Carsten Meyer
★ 21.11.1799 in Harmenhausen
≈ 24.11.1799 in Berne

Diederich Martin Meyer
★ 10.6.1803 in Harmenhausen
≈ 12.6.1803 in Berne
✝ 10.6.1812 in Harmenhausen
⚰ 15.6.1812 in Berne
9 Jahre alt

Rebecce Ahrens, geb. Meyer
★ 30.8.1806 in Harmenhausen
≈ 1.9.1806 in Berne
✝ 5.7.1840 in Bettingbühren
⚰ 10.7.1840 in Berne
33 Jahre alt

⚭ 29.12.1829 in Berne
Diederich Ahrens
★ 16.10.1804 in Weserdeich
≈ 18.10.1804 in Berne
✝ 26.11.1873 in Weserdeich
⚰ 28.11.1873 in Berne
69 Jahre alt
Schiffscapitain in Weserdeich

Margarete Adeline Johanne Roebke, geb. Sandersfeld
★ 18.2.1846 in Weserdeich
≈ 25.2.1846 in Berne
✝ 7.7.1923 in Lemwerder
77 Jahre alt

⚭ 29.10.1867
Bernhard Diedrich Roebke
★ 14.4.1840 in Lemwerder
Seefahrer und Köhler

Ahlke Margareta Sandersfeld
★ 24.4.1849 in Weserdeich
≈ 30.4.1849 in Berne

Bernhard Diedrich Ahrens
★ 6.10.1831 in Bettingbühren
≈ 16.10.1831 in Berne
✝ 26.7.1881 in Oldenburg
49 Jahre alt
Zimmermann und Schiffscapitain in Weserdeich

⚭ 30.12.1858 in Berne
Beta Diderica Amalia Ahrens, geb. Gräfing
★ 13.3.1838 in Weserdeich
≈ 8.4.1838 in Berne
✝ 7.5.1895 in Oldenburg
57 Jahre alt

Claus Hinrichs Ahrens
★ 20.10.1834 in Bettingbühren
≈ 2.11.1834 in Berne
✝ 10.11.1836 in Bettingbühren
⚰ 15.11.1836 in Berne
2 Jahre alt

Anna Louise Ahrens
★ 26.1.1838 in Bettingbühren
≈ 4.2.1838 in Berne
✝ 23.3.1839 in Bettingbühren
⚰ 30.3.1839 in Berne
13 Monate alt

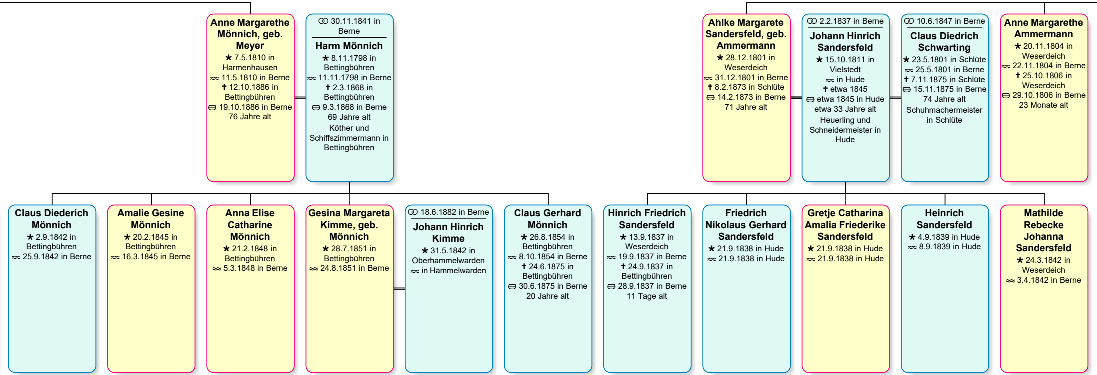

Anne Margarethe Mönnich, geb. Meyer
★ 7.5.1810 in Harmenhausen
≈ 11.5.1810 in Berne
✝ 12.10.1886 in Bettingbühren
⚰ 19.10.1886 in Berne
76 Jahre alt

⚭ 30.11.1841 in Berne
Harm Mönnich
★ 8.11.1798 in Bettingbühren
≈ 11.11.1798 in Berne
✝ 2.3.1868 in Bettingbühren
⚰ 9.3.1868 in Berne
69 Jahre alt
Köther und Schiffszimmermann in Bettingbühren

Ahlke Margarete Sandersfeld, geb. Ammermann
★ 28.12.1801 in Weserdeich
≈ 31.12.1801 in Berne
✝ 8.2.1873 in Schlüte
⚰ 14.2.1873 in Berne
71 Jahre alt

⚭ 2.2.1837 in Berne
Johann Hinrich Sandersfeld
★ 15.10.1811 in Vielstedt
≈ in Hude
✝ etwa 1845
⚰ etwa 1845 in Hude
etwa 33 Jahre alt
Heuerling und Schneidermeister in Hude

⚭ 10.6.1847 in Berne
Claus Diedrich Schwarting
★ 23.5.1801 in Schlüte
≈ 25.5.1801 in Berne
✝ 7.11.1875 in Schlüte
⚰ 15.11.1875 in Berne
74 Jahre alt
Schuhmachermeister in Schlüte

Anne Margarethe Ammermann
★ 20.11.1804 in Weserdeich
≈ 22.11.1804 in Berne
✝ 25.10.1806 in Weserdeich
⚰ 29.10.1806 in Berne
23 Monate alt

Claus Diederich Mönnich
★ 2.9.1842 in Bettingbühren
≈ 25.9.1842 in Berne

Amalie Gesine Mönnich
★ 20.2.1845 in Bettingbühren
≈ 16.3.1845 in Berne

Anna Elise Catharine Mönnich
★ 21.2.1848 in Bettingbühren
≈ 5.3.1848 in Berne

Gesina Margareta Kimme, geb. Mönnich
★ 28.7.1851 in Bettingbühren
≈ 24.8.1851 in Berne

⚭ 18.6.1882 in Berne
Johann Hinrich Kimme
★ 31.5.1842 in Oberhammelwarden
≈ in Hammelwarden

Claus Gerhard Mönnich
★ 26.8.1854 in Bettingbühren
≈ 8.10.1854 in Berne
✝ 24.6.1875 in Bettingbühren
⚰ 30.6.1875 in Berne
20 Jahre alt

Hinrich Friedrich Sandersfeld
★ 13.9.1837 in Weserdeich
≈ 19.9.1837 in Berne
✝ 24.9.1837 in Bettingbühren
⚰ 28.9.1837 in Berne
11 Tage alt

Friedrich Nikolaus Gerhard Sandersfeld
★ 21.9.1838 in Hude
≈ 21.9.1838 in Hude

Gretje Catharina Amalia Friederike Sandersfeld
★ 21.9.1838 in Hude
≈ 21.9.1838 in Hude

Heinrich Sandersfeld
★ 4.9.1839 in Hude
≈ 8.9.1839 in Hude

Mathilde Rebecke Johanna Sandersfeld
★ 24.3.1842 in Weserdeich
≈ 3.4.1842 in Berne

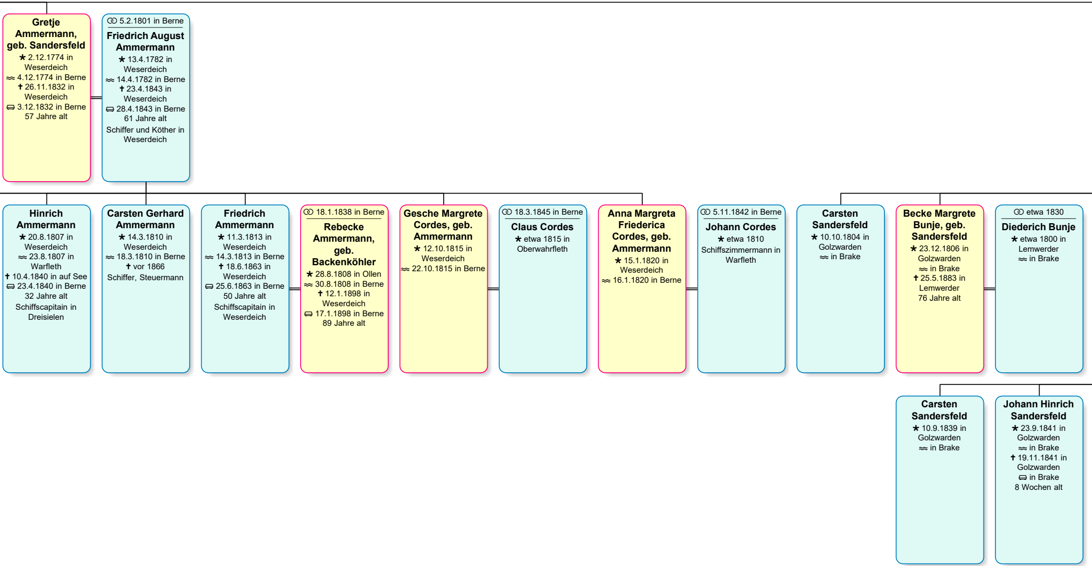

Gretje Ammermann, geb. Sandersfeld
★ 2.12.1774 in Weserdeich
≈ 4.12.1774 in Berne
✝ 26.11.1832 in Weserdeich
⚰ 3.12.1832 in Berne
57 Jahre alt

⚭ 5.2.1801 in Berne
Friedrich August Ammermann
★ 13.4.1782 in Weserdeich
≈ 14.4.1782 in Berne
✝ 23.4.1843 in Weserdeich
⚰ 28.4.1843 in Berne
61 Jahre alt
Schiffer und Köther in Weserdeich

Hinrich Ammermann
★ 20.8.1807 in Weserdeich
≈ 23.8.1807 in Warfleth
✝ 10.4.1840 in auf See
⚰ 23.4.1840 in Berne
32 Jahre alt
Schiffscapitain in Dreisielen

Carsten Gerhard Ammermann
★ 14.3.1810 in Weserdeich
≈ 18.3.1810 in Berne
✝ vor 1866
Schiffer, Steuermann

Friedrich Ammermann
★ 11.3.1813 in Weserdeich
≈ 14.3.1813 in Berne
✝ 18.6.1863 in Weserdeich
⚰ 25.6.1863 in Berne
50 Jahre alt
Schiffscapitain in Weserdeich

⚭ 18.1.1838 in Berne
Rebecke Ammermann, geb. Backenköhler
★ 28.8.1808 in Ollen
≈ 30.8.1808 in Berne
✝ 12.1.1898 in Weserdeich
⚰ 17.1.1898 in Berne
89 Jahre alt

Gesche Margrete Cordes, geb. Ammermann
★ 12.10.1815 in Weserdeich
≈ 22.10.1815 in Berne

⚭ 18.3.1845 in Berne
Claus Cordes
★ etwa 1815 in Oberwahrfleth

Anna Margreta Friederica Cordes, geb. Ammermann
★ 15.1.1820 in Weserdeich
≈ 16.1.1820 in Berne

⚭ 5.11.1842 in Berne
Johann Cordes
★ etwa 1810
Schiffszimmermann in Warfleth

Carsten Sandersfeld
★ 10.10.1804 in Golzwarden
≈ in Brake

Becke Margrete Bunje, geb. Sandersfeld
★ 23.12.1806 in Golzwarden
≈ in Brake
✝ 25.5.1883 in Lemwerder
76 Jahre alt

⚭ etwa 1830
Diederich Bunje
★ etwa 1800 in Lemwerder
≈ in Brake

Carsten Sandersfeld
★ 10.9.1839 in Golzwarden
≈ in Brake

Johann Hinrich Sandersfeld
★ 23.9.1841 in Golzwarden
≈ in Brake
✝ 19.11.1841 in Golzwarden
⚰ in Brake
8 Wochen alt

E8

erstellt mit dem Programm
Stammbaumdrucker
von
Ekkehart von Renesse

Datenaufbereitung :
Manfred Diers

03.02.2023

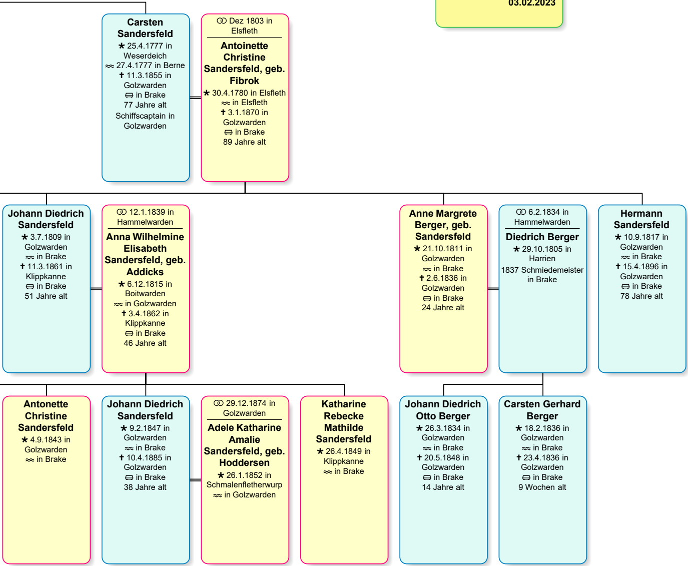

Carsten Sandersfeld
★ 25.4.1777 in Weserdeich
≈ 27.4.1777 in Berne
✝ 11.3.1855 in Golzwarden
▭ in Brake
77 Jahre alt
Schiffscaptain in Golzwarden

⚭ Dez 1803 in Elsfleth
Antoinette Christine Sandersfeld, geb. Fibrok
★ 30.4.1780 in Elsfleth
≈ in Elsfleth
✝ 3.1.1870 in Golzwarden
▭ in Brake
89 Jahre alt

Johann Diedrich Sandersfeld
★ 3.7.1809 in Golzwarden
≈ in Brake
✝ 11.3.1861 in Klippkanne
▭ in Brake
51 Jahre alt

⚭ 12.1.1839 in Hammelwarden
Anna Wilhelmine Elisabeth Sandersfeld, geb. Addicks
★ 6.12.1815 in Boitwarden
≈ in Golzwarden
✝ 3.4.1862 in Klippkanne
▭ in Brake
46 Jahre alt

Anne Margrete Berger, geb. Sandersfeld
★ 21.10.1811 in Golzwarden
≈ in Brake
✝ 2.6.1836 in Golzwarden
▭ in Brake
24 Jahre alt

⚭ 6.2.1834 in Hammelwarden
Diedrich Berger
★ 29.10.1805 in Harrien
1837 Schmiedemeister in Brake

Hermann Sandersfeld
★ 10.9.1817 in Golzwarden
≈ in Brake
✝ 15.4.1896 in Golzwarden
▭ in Brake
78 Jahre alt

Antonette Christine Sandersfeld
★ 4.9.1843 in Golzwarden
≈ in Brake

Johann Diedrich Sandersfeld
★ 9.2.1847 in Golzwarden
≈ in Brake
✝ 10.4.1885 in Golzwarden
▭ in Brake
38 Jahre alt

⚭ 29.12.1874 in Golzwarden
Adele Katharine Amalie Sandersfeld, geb. Hoddersen
★ 26.1.1852 in Schmalenfletherwurp
≈ in Golzwarden

Katharine Rebecke Mathilde Sandersfeld
★ 26.4.1849 in Klippkanne
≈ in Brake

Johann Diedrich Otto Berger
★ 26.3.1834 in Golzwarden
≈ in Brake
✝ 20.5.1848 in Golzwarden
▭ in Brake
14 Jahre alt

Carsten Gerhard Berger
★ 18.2.1836 in Golzwarden
≈ in Brake
✝ 23.4.1836 in Golzwarden
▭ in Brake
9 Wochen alt